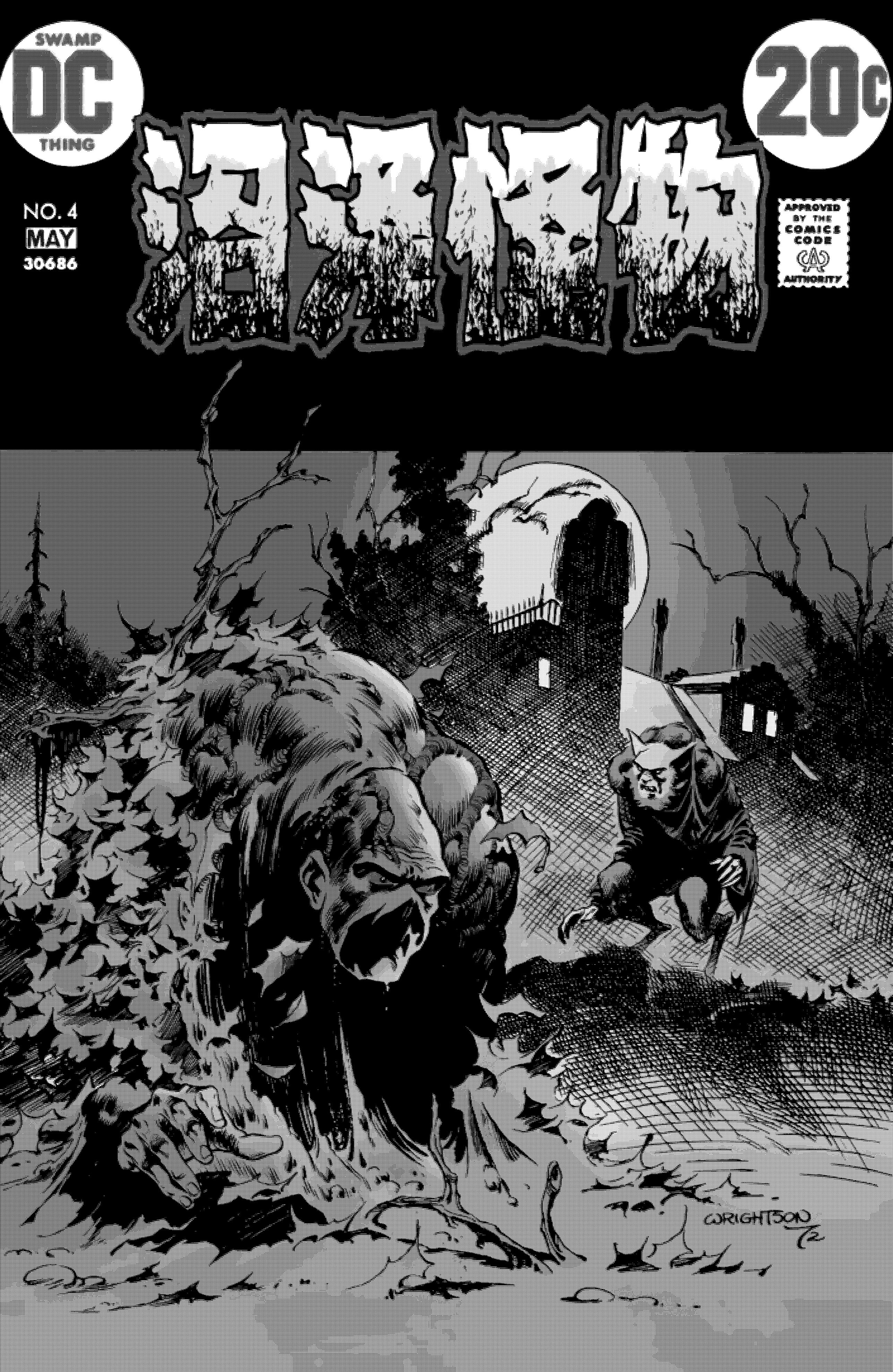
SWAMP
DC
THING
NO. 4
MAY
30686
20c
APPROVED BY THE COMICS CODE AUTHORITY
COPYRIGHT 1972

翻译

校对

修图

封棒 Redlock

沼泽怪物跟跄着站起身，打量着这架扭曲的飞机残骸……

我刚出来没多久……得去飞机残骸里看……

凯蒂来他们说不定还活着……！

可就在这浑身覆着苔藓的人形巨兽摇晃着走向残骸时……

哦？有东西过来了……！

先解开……情况怎么回事再说！

安格斯——快看！我们来晚了！他已经到了！

不对，詹姆——那只是雾气造成的幻象！他绝不可能比我们先到这儿！

可要是他真到了呢？我们费了这么大劲——不能再丢一个了——！

别嘟嘟喳了，你快过来帮我检查飞机！

说不定能找到点值钱的东西！

沼泽怪物在一旁看着，那对奇怪的男女钻进了残骸里——没过多久就出来了，扛着一个瘫软的人——

——接着又扛出来一个……

最后……

小心点，詹姆——这是最后一个了！

——谢天谢地，他们都活着！

啊——难怪这孩子这么沉！跟那些家伙完全不一样——！

够了，詹姆——别再为那些改变不了的事哭哭啼啼了！

但我们能改变的，安格斯——我知道我们能！

你觉得他们本来要去哪？

谁知道呢？现在说这些也没用了！

听他们的口音……我猜我们坠机在了……苏格兰的荒原上……

……但听他们的语气……就有点儿他们没法……没法到好人手里……！

不管是不是在苏格兰……我从没见过那样的救护车……

我不是我的朋友们……压根不是被送去医院……

……不管他们要被带去哪里……

……我都要就在他们！

时间流逝，一辆老旧马车行驶在泥泞湿滑的路上，生锈弹簧的吱呀声在雾中回荡……
头顶，惨白色的月亮恰巧地撕开云层，主宰了这片繁星闪烁的夜空……
终于——在漫长的跋涉之后——这浑身裹满苔藓的“怪物”站在了一栋建筑前——这是方圆数英里内唯一未被雾气吞没的存在……
沼泽怪物打量着这栋老旧庄园——外墙露味弥漫，阴森可怖——他心里清楚，马车终于抵达了目的地！

时针转动——当天晚些时候，苏醒的马特·凯布尔、他的同伴艾比加尔·阿凯恩、还有飞行员保罗·罗德曼，正和新认识的主人家一同喝茶……

麦考布先生，我们的命是您救的！要不是您把我们从飞机里拉出来……

叫我安格斯就好，凯布尔先生——你们不欠我们什么！这不过是分内之事！我们总不能看着你们躺在那儿不管！

但你得告诉我，你们一开始怎么会在那地方？

我们为了追降俯冲下去——再醒来时已经在这儿了！

我们差点就没命了！

可不是——你们能活下来简直是奇迹！

不……这先生……这不是奇迹……是重力……！

是我救了他们……你的客人才保住了性命……！

其他人没有别的代价到了……根本没有别道……只有一条灯……

……当这只"巨兽"明显不存在的迎面俯冲下来时……是我用自己畸形的身体当刹车，撞冲了撞击……

你看……我也是那天飞机的乘客……只不过是在机舱外……抓着浮雕跟着飞……

我本可以直接走进去……把一切都跟你们说清楚……

……但是当时……凯布尔跟亚历克·雷兰德已经死了……

……他必须一直是一个死人……

……因为只有亚历克·雷兰德知道生物修复配方的秘密……就是那化学品把我变成了现在这副样子……

……绝不能再让任何人动心思去研究这配方了……！

……直接回这去大喊……说我是亚历克·雷兰德博士……

与此同时，在这栋古老的庄园里……

失陪一下——我得去看看我飞机的损坏情况！

罗德曼先生，要是我是你，就不会这么做……

我还得写份报告呢！

……夜晚的荒原十分危险——野兽在四处游荡——狼、野狗——天知道还有别的什么东西——！

听我的，今晚你最好还是待在屋里！

我知道，先生——但我的飞机更重要！无线电说不定还能用！

很快就回来！

听劝吧，不然你可能根本回不来！

夜是雾织的，影塑的：斑驳光影在沼泽里乱晃——把本无生命的地方衬得像活物……

……有时又会把真的活物藏起来……

怎么后背一阵发冷！要么是我穿得不够，扛不住这鬼天气……

……要么是有东西在跟着我！

天啊——我没猜错！

有东西在跟着我——！

不……不是人的东西！

沼泽那边飘来惊恐的尖叫声，对庄园里的人来说，并非出乎意料——但听到声音时，所有人还是转头望了过去……

有人惊慌失措……

……有人只是好奇……

那尖叫声……不是风声……！

得去看看刚刚发生了什么……！

刚刚，是过去的另一种说法……用在这儿再合适不过了——因为保罗·罗德曼刚刚还活着……

但现在不是了……

——像是被野狗撕碎了一样——！

确实够凶的——

太可怕了——他的喉咙——！

——但这绝不是狗！

那是什么意思？

字面意思！夜里在这沼泽游荡的东西……

……可不是普通的野兽！

它之前就下过手，羊，马——

——今晚还吸死了个人！

看来今晚在荒原上游荡的怪物……不止我一个……！

我得留下来……会会这另一个怪物……！

当那位不幸飞行员的遗体被裹好，抬进屋之后……

凯布尔先生，对你朋友的事我很抱歉——但他不该无视我的警告——！

苏格兰是一片古老的土地——有数不清的传说和谜团——

——还有数不清的怪物！

先生，您这纯属无稽之谈！

省省吧，难道您觉得我会信尼斯湖水怪会来找您家门……

这到底是——什么东西？

马特——小心点！你根本不知道外面是什么东西！

可能是不知道——但要真的是尼斯湖水怪，我倒想亲眼见见！

都退后——我可能得开枪了！

马特·凯布尔推开老旧橡木门时，手微微抖了一下，门后出现的是……

马特——是你的狗！它从飞机那儿一路跟着我们——！

可怜的小狗！刚才太乱了，我把它忘了！

过来，小家伙——进来！可不能让你独自在外过夜！

次日清晨天刚亮，两位旅人就起了床！他们先去坠毁的飞机那儿取了些行李——接着……

麦考布夫人，我们得告辞了！

等您丈夫把马套好，我们就出发……

什么——？你们这就要走了？为什么——你们才刚到啊！

母亲——您怎么没告诉我家里来了客人？

抱歉吓到你了——但我有个坏消息！
昨晚太乱了，我没把马拴进马厩——
——现在它好像跑了！

我们这儿很偏——汽车之类的根本用不上——
——所以贝基是方圆几英里唯一的交通工具！
得花一天左右才能给你们送交通工具过来——

——所以你们就在这儿再住一晚吧！

日落时分，带状的云层变得更加汹涌昏暗——挣扎的太阳被撕碎，被拖拽沉入了大海……
而在这座孤寂的庄园里，几乎没人察觉到黑暗的侵占……

……除了……
嘿——这狗怎么回事？
叫得跟有人要抢它最后一根骨头似的！

马特——有东西吓着它了！
我知道，艾比加尔——

——我去弄清楚是什么东西！

既视感：那种"这场景好像经历过"的强烈感觉……

马特——！

这到底是——什么东西？

比如，国际刑警马特·凯布尔听到一声低沉的咆哮，往一转身——撞上了他脑海中最恐怖的噩梦……

浑身毛簇簇的怪物望着两个逃遁的身影消失在雾里……

……流着口水的嘴角，竟勾起了一抹近乎笑容的弧度……

它早就玩过这种游戏——享受追猎带来的刺激——

——把猎物逼得气喘吁吁，逼到自己跟前——

——直到他们无处可逃……

怪物蹲坐下来，肌肉紧绷，打量着惊慌无措的猎物，想找出他们最脆弱的地方——

——它全神贯注，以至于没察觉到——

——猎手瞬间变成了猎物！

沼泽怪物随意地打量着对手，思考过弥漫的
雾气在消亡的模样……

我大意了……
看不清
我在和什么
东西打……！

这一刻，
时间仿佛
静止
了……

……而这只毛茸茸的怪兽，悄悄迈了
这一刻动手！

呃……
抓不住
它了……

动作快如残影——那怪物扑到了
沼泽怪物背上——又抓又撕，
还吐出大团令人作呕的黏液……

它要……把我
撕成碎片了！
必须把它

弄下去！

一攻一防之间——覆着苔藓的脚
在湿石头上滑了一下，然后……

我站不稳了……
要摔过……

……流沙！！

怪兽饶有兴致
地看看——这
浑身裹满烂泥
的怪物在淤泥里
越陷越深……

我的体重……
在把我往
下拽……！

……直到怪物与淤泥
彻底融为一体……

……什么也
看不见了……

夜是雾织的，影塑的——彼一轮圆得过清的月亮照亮：这轮天体漠然凝视着，两个气喘吁吁的身影终于躲进了安全地带，一栋昏暗的老宅……

在这看似安全的地方，他们终于能讲述遭遇——

——也能追问真相了……

我到现在还是不确定是谁救了我们——那该死的雾里什么都看不清——！

但要不是我知道，我都要以为……

不可能——！我们把他留在巴尔干半岛了！

来，凯布尔先生，来一点雪利酒！

能帮你放松放松！

谢谢——确实该喝点！

希望你喜欢，先生！这是我们自己酿的……

……用的是一份特别配方！

THUD!

马特·凯布尔失去了意识——接着感到身体被移动——被绑上束缚带——胶带贴住了紧闭的嘴——最后……

欢迎回来，凯布尔先生——你睡了快一天了！

别挣扎！我跟你说——这绑带紧得很！

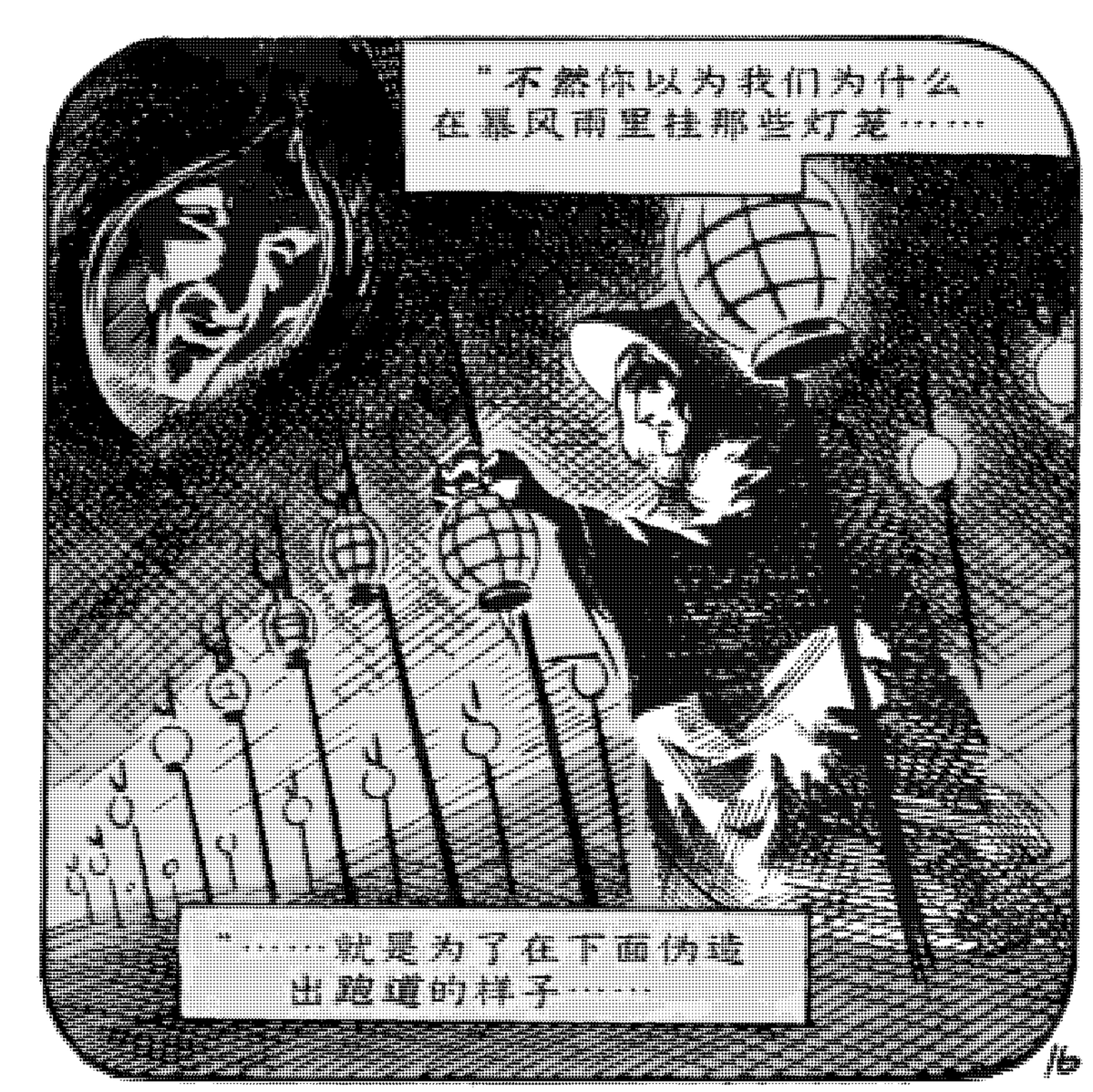

"你知道有多少架飞机被那些发光的假象骗了吗……

……然后在这阴冷多雾的沼泽里，为这份轻信付出了代价？

"我们早该做换血手术了，孩子——但那些可怕的坠机事故里，没人活下来过……

……直到现在……

"我们把那些可怜人，还有他们飞机的残骸，都埋在沼泽深处了……然后一直等啊等啊……

现在我们终于不用等了！

不行——您不能这么做——！

SNAPT!

孩子——你不懂——！

不——是你不懂——！

你怎么能这么做？

你从没感受过月光——在你皮肉里灼烧的滋味——！

从没感受过身体变形——肌肉扭曲、撕扯的痛苦——！

从没感受过嗜血的欲望——呃啊啊——在你体内疯涌，像失控的火焰——！

求你了——呃啊啊——你不能这么做——！别把诅咒——呃啊啊——传染给无辜的人，它把我变成了……

——这副
鬼样子！！
伊恩——
不要！！

艾比加尔望着眼前这只毛茸茸的怪物，见它脸上最后一丝人性褪去，害怕得睁大了双眼……

取而代之的是纯粹的兽性……

……还有饥饿……

……一种无法抑制的饥饿……

伊恩——不要！别在这儿……别现在！！

拦住他，安格斯！看在老天的份上——拦住他！！

问题是——怎么拦？

而答案，正从阁楼老旧的活板门后逼近……

这入口太小，根本装不下如此庞大的身躯……

我花了快一天时间……才从流沙里挣脱出来……

……然后循着那怪物的脚迹……追到了这儿……！

……可我是不是来晚了……？

RRRAFFFF

这是——？沼泽怪物！？！

伊恩——不要！！

凯布尔和那姑娘……这东西……！

得在它要死他们之前解决掉这怪物……！

可怎么……才能杀死……很人啊……？

哦啊……它这一扑的力道……把我俩都撞下楼了……！

它好强……强得离谱……要是很人传说没错的话……

……它……不死不灭……！

只有一样东西能杀很人……银器……可附近根本找不到……！

它父母把所有银器……都处理掉了……！

得把它从我身上弄下去……不然它会把我撕成碎片……

……可这怪物的爪子……跟钢铁似的来……！

必须把它拉开，不然……

等等……！会不会……？

它父母把所有银器都清走了……最起碼的……墙上的……

……所有地方的都扔了……

……天花板……
除非是我这清身吉兽的体质影响了视力……这些吊灯的装饰做的是……狼……!

他们肯定是造了这东西……
……要么就是觉得没人能把它……当成武器来用……

……可他们造得了……!
KWA-DAWM

这应该能拖住它……等我想到更有效的办法……!
求你了——别这样!别伤害我儿子——!

焦急的珍娜·麦科布奔向变成狼人的儿子——而本就松动的吊灯链条终于……
SNAP!

只来得及做出一个动作……
……可推开老妇人、让她避开危险的,是这头狼人——还是它体内残存的人性……?

……随后它冲进了
夜色里……

伊恩？
伊恩，
儿子——
你为什么
这么做？

为什么要牺牲
自己来救我——？

妈-妈妈——？

哦，伊恩——
我只是个老太婆
——我的日子
快到头了——

——可你本
还有……

我一无所有……只有
无尽的炼狱——
终日活在对月亮的
恐惧中——

——总在害怕
自己体内的怪物，
会有一天伤害
我爱的人——！

不，妈妈，
相信我——
这样更好……

……好得
多……

伊恩——？
哦，
伊恩——！

好好睡吧，
我的儿子——
好好睡吧！

这儿没什么可做的了——！那怪物已经死了——沼泽怪物多半早就跑远了！
我们越快动身——我就能越快追上它的踪迹！
马特，你不是认真的吧？！

那家伙都救了我们两次命了——你还要去追它？
你难道不懂什么叫——感恩吗？
感恩只配给无辜之人，艾比加尔——那怪物根本算不上无辜！

它杀了我的朋友——琳达和亚历克·霍兰——总有一天——不管用什么办法——
——我都要让它付出代价！
完

寻找经典漫画汉化搭子

兴趣为爱发电

要求不低，能搭一起做